

## **8. TOPONÍMIA – UNIÃO DAS FREGUESIAS DE REAL, DUME E SEMELHE:**

Do **Sr. Vereador Miguel Bandeira** submetendo proposta de designação toponímica às seguintes artérias na União das freguesias de Real, Dume e Semelhe:

**Travessa Ponto do Abade**, implantada no Lugar da Ponte do Abade .- Dume, com início na Rua Ponte do Abade e fim sem saída;

**Rua Professor Dr. João Carvalho**, implantada no Lugar Quinta dos Lagos – Real, com início na Rua Quinta dos Lagos e fim Parque Norte;

**Travessa S. Salvador de Montélios**, implantada no Lugar Quinta dos Lagos e Lugar de S. Frutuoso – Real, com início na Rua S. Salvador de Montélios e fim sem saída.



D.M.U.O.P.

Arquivo de Obras

Ao  
Executivo Municipal  
12/05/19  
[Assinatura]

## PROPOSTA DE TOPÓNIMOS

Na sequência da necessidade de se atribuir a designação toponímica a três artérias na União das Freguesias de Real, Dume e Semelhe, após parecer emitido pela referida Autarquia através do ofício Nº. 137/2019 de 09/05/2019, proponho a atribuição dos topónimos:

**Travessa Ponte do Abade** ..... Artéria implantada no Lugar Ponte do Abade - Dume

**Início** – Rua Ponte do Abade

**Fim** - Sem saída

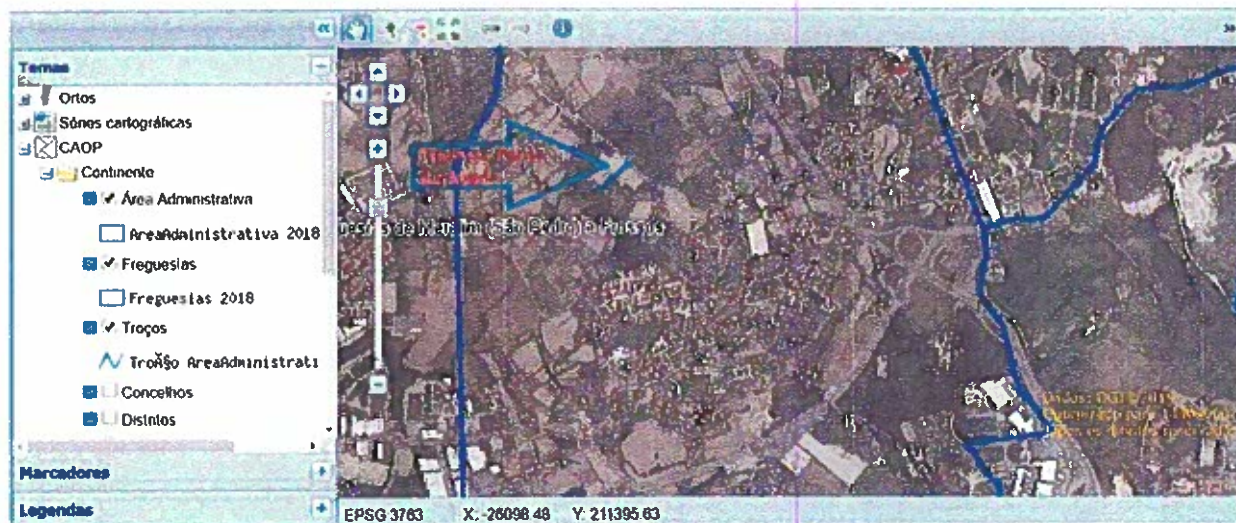



D.M.U.O.P.

## Arquivo de Obras

**Rua Prof. Dr. João Carvalho** ..... Arteria implantada no Lugar Quinta dos Lagos - Real  
(1956-2018)

**Inicio** – Rua Quinta dos Lagos

**Fim** - Rua Parque Norte

**Travessa S. Salvador de Montélios** ..... Arteria implantada no Lugar Quinta dos Lagos e Lugar de S. Frutuoso-  
Real

**Inicio** – Rua S. Salvador de Montélios

**Fim** - Sem saída

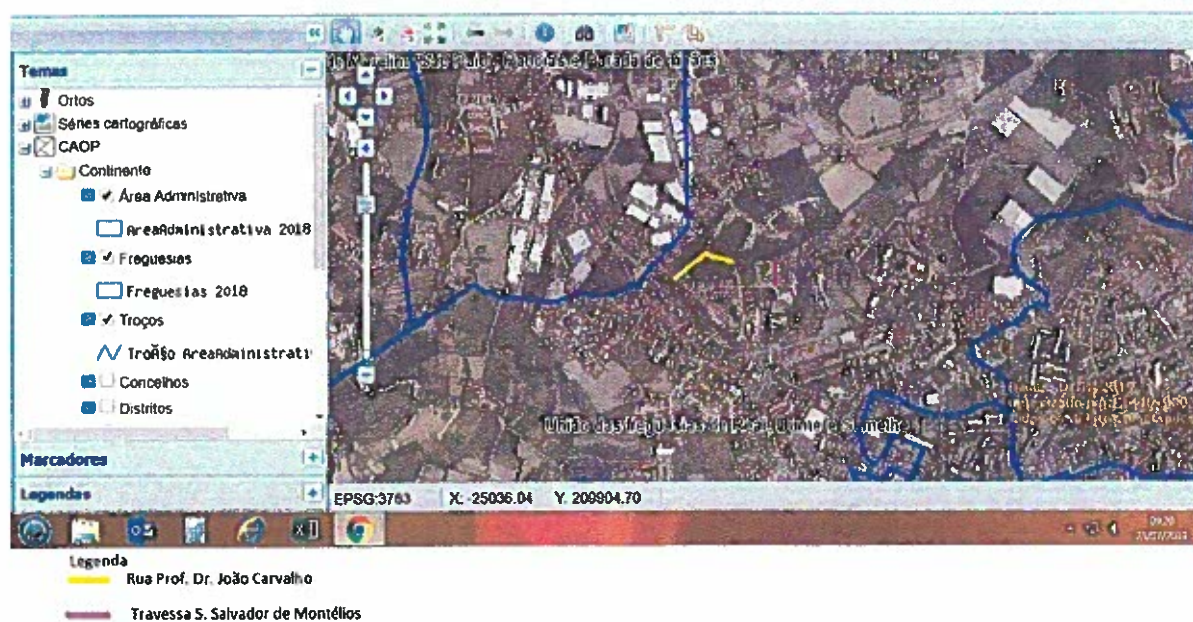

Braga, 23 de julho de 2019

O Vereador,

Miguel de Melo Bandeira, Prof. Doutor



## União das Freguesias de Real, Dume e Semelhe

Concelho de Braga

Exm<sup>o</sup>. Senhor  
Presidente da Câmara Municipal de Braga  
Praça do Município  
4704-514 BRAGA

Sua referência

Sua comunicação de

Nossa referência  
137/2019

Data  
09/05/2019

**Assunto:** Propostas de topónimos Real e Dume

Sobre o assunto em epígrafe, vimos, por este meio, enviar duas propostas de topónimos para Real e Dume.

Com os melhores cumprimentos,

*O Presidente,*

Francisco Manuel Pereira da Silva

REAL: Largo da Capela, nº 8, 4700 - 259 - Rcal - Braga \* \* DUME: Rua Cónego Insuelas, 29 - 4700-055 - Dume -  
Braga \* \* SEMELHE: Rua do Souto, 8, 4705-363 - Semelhe - Braga - 4700 - 259 REAL - BRAGA • Tel.: 253 621  
587 • Fax.: 253 331 239

Email: [secretaria@ufrds.pt](mailto:secretaria@ufrds.pt) URL: [www.ufrds.pt](http://www.ufrds.pt) Software: [www.modulac.pt](http://www.modulac.pt)

**MINUTA DA PROPOSTA DE TOPÓNIMO****União das Freguesias de Real, Dume e Semelhe**

Morada: Largo da Capela, n.º 8 4700-289 BRAGA

Nome do Presidente da União das Freguesias Francisco Manuel Pereira Silva

Telefone n.º. 253 621 587 Telemóvel n.º. 934058735 Fax n.º. \_\_\_\_\_

E-mail: secretaria@ufrds.pt / presidente@ufrds.pt

Topónimo: Travessa Ponte do Abade

Início – Rua ponte do Abade

Fim - sem saída

Lugar (es) onde a artéria está implantada: Dume

**Características da Artéria:**Largura (metros) \_\_\_\_\_ Comprimento (metros) \_\_\_\_\_ N.º. de Faixas de Rodagem ☐Existência de Passeios SIM NÃO X Existência de Separador Central SIM ☐ NÃO X

Existência de Zonas Verdes SIM Identifique \_\_\_\_\_ NÃO X

Tipo de Pavimento: Asfalto X Calçada ☐ Terra Batida ☐ Outro ☐

Identifique \_\_\_\_\_

Topónimo Aprovado em Reunião da Junta de Freguesia de: \_\_\_\_/\_\_\_\_/\_\_\_\_

**Indicar a Origem do Topónimo Proposto:**1 – Nome tradicional identificativo, ou pelo qual era conhecido o local X ☐2 – Nome de personalidade local de relevo ☐3 – Nome de personalidade nacional ☐4 – Nome de Instituição local ☐5 – Outro ☐**Memória descritiva e justificativa do Topónimo proposto**

O arruamento localiza-se junto da Rua Ponte do Abade, nome pelo qual é conhecido o local.

Data \_\_\_\_/\_\_\_\_/\_\_\_\_

O Presidente da União das Freguesias \_\_\_\_\_

**Observações:** Anexar planta topográfica com o arruamento proposto assinalado e fotocópia da acta da Junta de Freguesia, com a aprovação do referido topónimo.

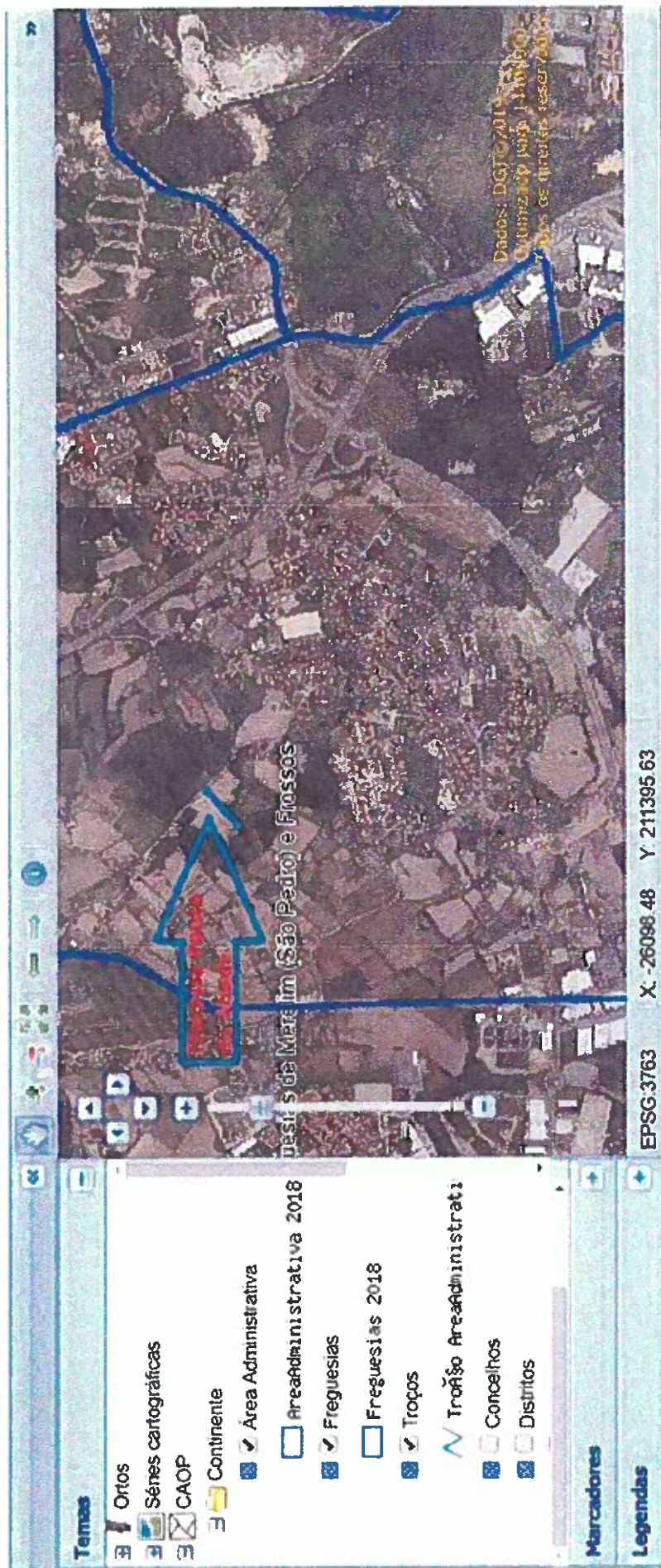

**MINUTA DA PROPOSTA DE TOPÓNIMO****União das Freguesias de Real, Dume e Semelhe**

Morada: Largo da Capela, nº 8 4700-289 BRAGA  
Nome do Presidente da União das Freguesias Francisco Manuel Pereira Silva  
Telefone nº. 253 621 587 Telemóvel nº. 934058735 Fax nº. \_\_\_\_\_  
E-mail secretaria@ufrds.pt / presidente@ufrds.pt

Topónimo: Travessa S. Salvador de Montelios  
Início – Rua S. Salvador de Montelios  
Fim - sem saída  
Lugar (es) onde a artéria está implantada: Real

**Características da Arteria:**  
Largura (metros) \_\_\_\_\_ Comprimento (metros) \_\_\_\_\_ N.º. de Faixas de Rodagem ☐  
Existência de Passeios SIM X NÃO ☐ Existência de Separador Central SIM ☐ NÃO X  
Existência de Zonas Verdes SIM X Identifique \_\_\_\_\_ NÃO ☐  
Tipo de Pavimento: Asfalto X Calçada ☐ Terra Batida ☐ Outro ☐  
Identifique \_\_\_\_\_

Topónimo Aprovado em Reunião da Junta de Freguesia de: 26/06/2019

**Indicar a Origem do Topónimo Proposto:**  
1 – Nome tradicional identificativo, ou pelo qual era conhecido o local ☒  
2 – Nome de personalidade local de relevo ☐  
3 – Nome de personalidade nacional ☐  
4 – Nome de Instituição local ☐  
5 – Outro ☐

**Memória descritiva e justificativa do Topónimo proposto**  
Esta artéria localiza-se junto à Rua S. Salvador de Montelios, nome pelo qual é conhecido o local e é um arruamento sem saída.  
Data 27/06/19  
O Presidente da União das Freguesias 

Observações: Anexar planta topográfica com o arruamento proposto assinalado e fotocópia da ata da Junta de Freguesia, com a aprovação do referido topónimo.

## PROPOSTA DE TOPÓNIMO – TRAVESSA S. SALVADOR DE MONTÉLOS



**MINUTA DA PROPOSTA DE TOPÓNIMO****União das Freguesias de Real, Dume e Semelhe**

Morada: Largo da Capela, nº 8 4700-289 BRAGA

Nome do Presidente da União das Freguesias Francisco Manuel Pereira Silva

Telefone nº. 253 621 587 Telemóvel nº. 934058735 Fax nº. \_\_\_\_\_

E-mail: secretaria@ufrds.pt / presidente@ufrds.pt

Topónimo: Rua Professor Doutor João Carvalho

Início – Rua Quinta dos Lagos

Fim - Rua Parque Norte

Lugar (es) onde a artéria está implantada: Real

**Características da Artéria:**Largura (metros) \_\_\_\_\_ Comprimento (metros) \_\_\_\_\_ N.º. de Faixas de Rodagem ☐Existência de Passeios SIM X NÃO ☐ Existência de Separador Central SIM ☐ NÃO XExistência de Zonas Verdes SIM X Identifique \_\_\_\_\_ NÃO ☐Tipo de Pavimento: Asfalto X Calçada ☐ Terra Batida ☐ Outro ☐

Identifique \_\_\_\_\_

Topónimo Aprovado em Reunião da Junta de Freguesia de: \_\_\_\_/\_\_\_\_/\_\_\_\_

**Indicar a Origem do Topónimo Proposto:**1 – Nome tradicional identificativo, ou pelo qual era conhecido o local ☐2 – Nome de personalidade local de relevo X ☒3 – Nome de personalidade nacional ☐4 – Nome de Instituição local ☐5 – Outro ☐**Memória descritiva e justificativa do Topónimo proposto**

Professor Doutor João Batista de Carvalho veio viver para Real com cerca de 5 anos. Frequentou a Escola Primária de Real e muito cedo se dedicou à causa pública e ao associativismo.

Na Freguesia de Real, foi secretário da Junta, entre 1979 e 1982, secretário da Direção da Fundação Vieira Gomes, Escuteiro do CNE de Real e membro-fundador do Grupo 53 da Associação de Escoteiros de Portugal.

Licenciado em Gestão de Empresas pela Universidade do Minho e doutorado em Ciências Empresariais com especialização em Contabilidade pela Universidade de Saragoça, João Carvalho fez parte das comissões instaladoras do IPCA e, em Abril de 2011, foi o seu primeiro presidente eleito.

Coordenou, desde 2003, a equipa responsável pela elaboração do Anuário Financeiro dos Municípios Portugueses, uma prestigiada publicação anual editada pela Ordem dos Contabilistas Certificados.

Desempenhava, ultimamente, o cargo de Presidente da Assembleia Representativa da Ordem dos Contabilistas Certificados, era membro do Centro de Investigação em Contabilidade e Fiscalidade e era membro do Conselho de Curadores da Fundação IPCA.

Doutorado em Contabilidade e investigador em contabilidade pública, colaborou com diversos Governos, era uma referência nacional e internacional na sua área, tem dezenas de artigos e livros publicados, sendo uma referência no ensino superior politécnico, reconhecido pela sua comunidade académica e científica.

Parafraseando as palavras do IPCA aquando do seu falecimento, João Batista de Carvalho era descrito como um "exímio cumpridor da causa pública e da boa gestão dos dinheiros públicos, um democrata que pautou toda a sua vida pela retidão, rigor e profissionalismo".

O Professor Doutor João Batista de Carvalho foi sempre um homem discreto, solidário, humilde, com um enorme espírito de missão de serviço público. Foi, durante toda a sua vida, um Homem de ideais.

Data \_\_\_\_/\_\_\_\_/\_\_\_\_

O Presidente da União das Freguesias

**Observações:** Anexar planta topográfica com o arruamento proposto assinalado e fotocópia da acta da Junta de Freguesia, com a aprovação do referido topónimo.

COMO FILHO, CONTO O QUE SEI E DO QUE ME LEMBRO  
VAI DOS ANOS CINQUENTA AOS SETENTA.

JOSÉ PEREIRA CABO (carinhosamente conhecido por Zé Cabo)

Nascimento - No dia 08/12/1905 na freguesia de São Gerónimo  
de Real, Braga

Falecimento - No dia 08/10/1981 da mesma freguesia

Formação académica – Após ensino obrigatório foi admitido no colégio como interno, onde andou até ao 5º ano, posteriormente vai para os liceus mais dois anos, onde adquiriu o saber de outras línguas além da língua mãe, que ditava como poucos, até porque algumas das peças de teatro eram em versos, Francês, Inglês, Latim e Grego.

Ocupação autodidata nas artes do espectáculo, e da plástica.

Nas artes do espectáculo foi actor ensaísta, caracterizador e cenógrafo, com as peças de teatro levadas a cabo no início no então salão recreativo (São Geraldo) e, posteriormente no Teatro Circo.

Nas recitas académicas, era normalmente chamado para a construção da cenografia e caracterização dos actores.

As peças com maior relevo foram o Martir do Cálvário, popularmente conhecida como a Vida de Cristo, Tomada da Bastilha, Rosa do Adro entre outras.

Numa breve passagem por Lisboa, contava que por uma vez privou com célebre dramaturgo português Alves da Cunha.

Nas artes plásticas notabiliza-se nas pinturas a óleo, aguarela e guache. Foi ainda escultor, e modelador de figuras em gesso e barro.

Notabilizou-se ainda na pintura de cartazes, e ornamentações, nomeadamente na criação destes para as várias romarias de Portugal,

PROPOSTA DE TOPÔNIMO – TRAVESSA S. SALVADOR DE MONTÉLIOS



PROPOSTA DE TOPÔNIMO – TRAVESSA S. FRUTUOSO (PROLONGAMENTO)



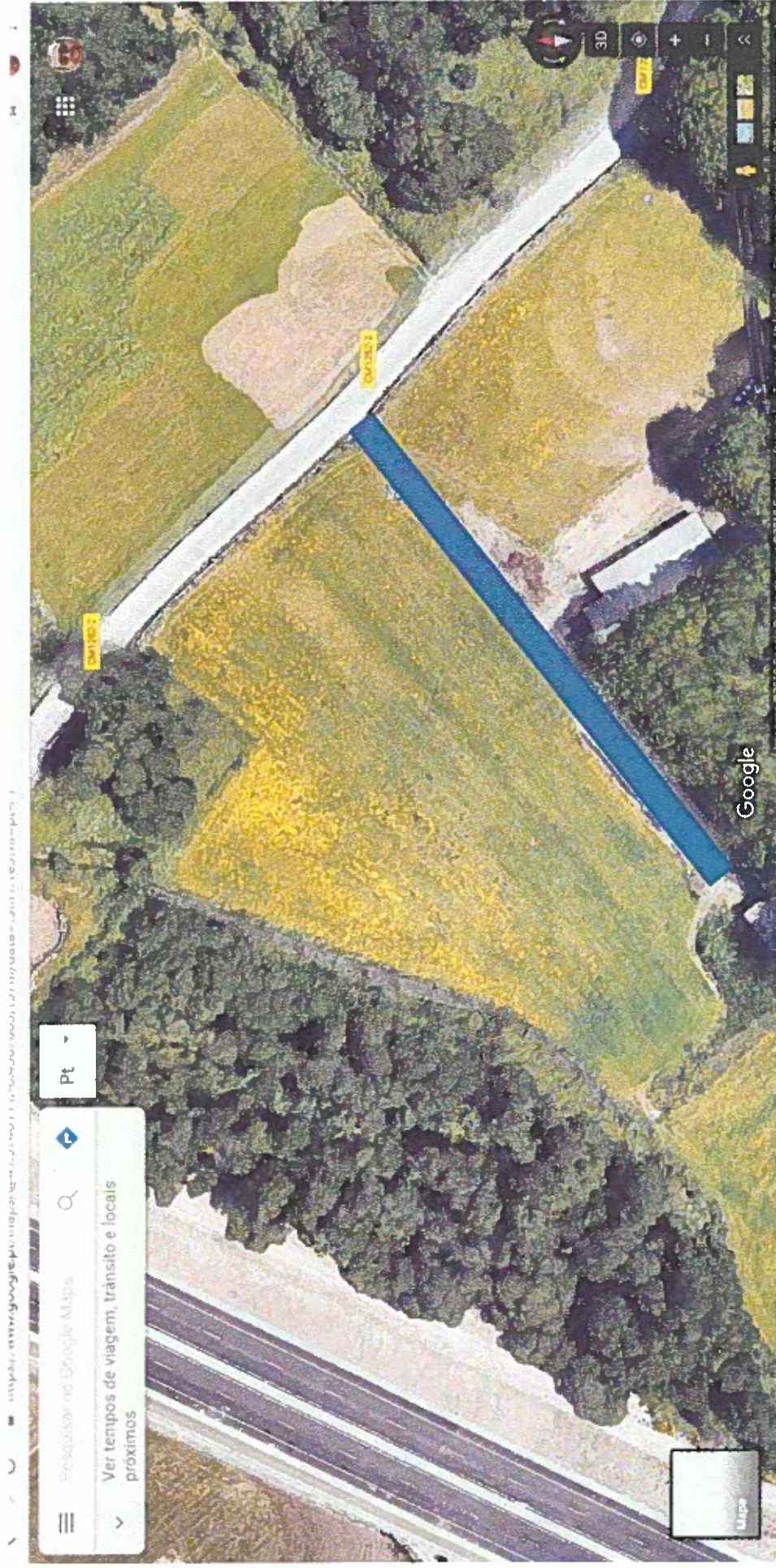

Arruamento para o qual é proposto o topónimo.